

---

# Az idegenekkel szembeni attitűdök változása a menekültkrízis hatására

---

Örkény Antal

ELTE Szociológiai Doktori Iskola vezetője

Menedék Egyesület elnöke



# Elméleti megfontolások 1

## Az idegen mint szociológiai fogalom (Alfred Schütz)

- A saját csoport otthonossága
  - A saját csoport magától értetődősége, a saját közösség evidenciája
  - Ismerjük és értjük a másikat, a megértés evidenciának tűnik
  - Közös a nyelvünk, közös a kultúránk
  - Összetartozás és szolidaritás
  - Látásunk elégségesen koherens, tiszta és konzisztens
  - recept
- Az idegen fogalma
  - Eredendően nem él velünk együtt, nem közülünk való
  - Nem ismerjük, félünk az ismeretlentől, félelem az idegentől, bizonytalanság és frusztráltság jellemzi a gondolkodásunkat
  - hiányzik a megértés közös kódja
  - Az idegenseggel kapcsolatos tudatlanság, inkoherens gondolkodás, nem foglalkozunk a megértéssel
  - A megszokott és természetes kulturális minták nem működnek
  - Nincsenek kipróbált, kéznél lévő receptek, hiányoznak a tapasztalatok
- Az idegen pozíciója
  - de az idegen sem rendelkezik a befogadó közeg mintáival,
  - kívülálló, ingadozik a kívülállás és a meghittség között,
  - habozik és bizonytalankodik, gyanúperrel kezel

## Elméleti megfontolások 2

### A csoportokkal szembeni elutasítás elmélete

(group focused enmity syndrome GFI, Wilhelm Heitmeyer)

- Primer szinten a konkrét csoportok kapcsolatát meghatározó kulturális különbségekből és elutasításból fakad
- Személyiséglélektani vonások is okozhatják
- De mögötte egy általános mechanizmus áll (ezért szindróma)
  - erősebb csoportok leértékelik és hátrányosan megkülönböztetik a gyengébbeket
  - kulturális egyenlőtlenségek rendszerszintű ideológiájából fakad
  - az alá- és fölérendeltséget hivatott fenntartani
  - A többségi csoport vélt kockázatait (a kisebbség kulturális és civilizatorikus állapota, gazdasági hiábavalósága) és ezek minimalizálása igazolja a kisebbség megkülönböztetését
  - különböző külső csoportokkal (outgroup) szembeni előítéletek egymással összefüggésben
  - egységes gondolkodási sémává és attitűddé válik

---

# Az idegenellenesség mint érzület

- Egyaránt lehet politikai xenofóbia, vagy ideológiai konstrukció, továbbá mediatizált közbeszéd, illetve köznapi érzület
  - Az elutasított csoport etnikailag, vallásilag nem feltétlenül specifikus, megnyilvánulhat minden idegennel szemben, de párosulhat előítéletességgel, rasszizmussal, kulturális kirekesztéssel
  - Mozgatórugója lehet az ismeretlennel kapcsolatos bizonytalanság és frusztráltság, az ismeretlennel szemben érzett félelem, de mozgathatja az előítéletesség, de nem feltétlenül a mássággal szemben érzett gyűlölettel
  - Összefügghet morális pánikkal, mint a többségi társadalmi rend alapjait és az általános értékeket veszélyeztető jelenség, mediatizált pánik (széles társadalmi érintettség, gyors terjedés, a jó és rossz morális ütköztetése)
-

# Az idegenellenesség mint attitűd és mint mérési eszköz

- A szociológiai kutatás általában a migráns csoportokkal szembeni attitűddel azonosítja
- Nehezen meghatározható csoport, ahány kutatás, annyi definíció, eltérő mérések, eltérő eredmények
- Nem kategoriális változó, hanem a teljes elfogadás és elutasítás közötti végtelken skála
- Értelmezései is eltérőek lehetnek
  - Személyiségjegy, félelem a másságtól, az idegenségtől, a más csoportoktól
  - Szociálpszichológiai szempontok, mint a frusztráció, a bizonytalanság, a bizalmatlanság, a fenyegetettség, a csoportközi negatív érzületek kifejeződése
  - Szociológiai szempontok a státusféltség, az elégedetlenség, az érdekmotívum, a jóléti sovinizmus
  - Kulturális aspektusát jelenti az Ideológia szempont, a rendszerigazolás, az egyenlőtlenségek és dominancia fenntartása, a tekintélyelvűség, a társadalmi és kulturális dominancia, a rendszerigazolás, a társadalmi távolság, a gyengébbekkel szembeni elutasítás, a politikai elidegenedés

# A csoportokkal szembeni elutasítás (előítélet) mértéke országok szerint

GFE 2008, négy fokú skálaátlag

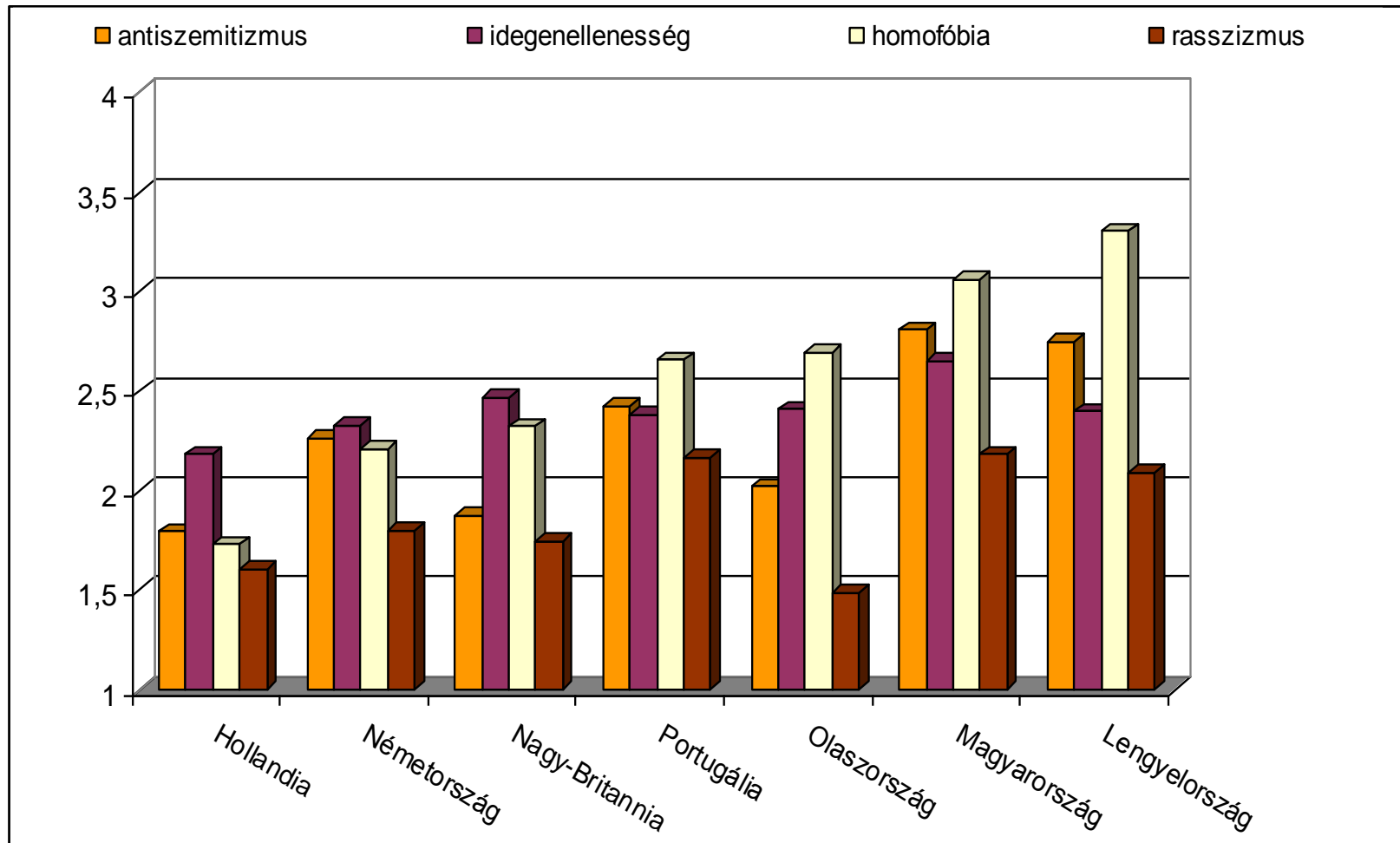

# Az idegenellenesség lineáris regressziós magyarázó modellje szocio-demográfiai változókkal

GFE 2008: regressziós béták

|  | Nagy-Britannia | Németország | Magyarország | Olaszország | Hollandia | Portugália | Lengyelország |
|--|----------------|-------------|--------------|-------------|-----------|------------|---------------|
| <b>Neme 1 férfi 2 nő</b>               |                |             | .113         | .162        |           | .131       | .078          |
| <b>Életkora</b>                        | .097           |             | -.090        | -.170       |           | -.190      | .101          |
| <b>Legmagasabb iskolai végzettsége</b> | -.223          | -.270       | -.210        | -.194       | -.228     | -.343      | -.305         |
| <b>Munkanélküliség 1 igen</b>          |                |             |              |             |           | .107       | .104          |
| <b>1 főre eső háztartási jövedelem</b> |                |             |              | .128        |           |            | -.149         |
| <b>Szubjektív státusz, depriváció</b>  |                |             | .250         | .233        | .196      |            | .208          |
| <b>Politikai nézetei: bal vs. jobb</b> | .223           | .233        |              | .226        | .338      |            | .141          |
| <b>Vallásos elköteleződés</b>          |                |             |              |             |           |            |               |
| <b>Illesztett R négyzet</b>            | .128           | .147        | .133         | .208        | .238      | .161       | .229          |
| <b>F érték</b>                         | 12.672         | 18.388      | 12.813       | 11.849      | 33.008    | 13.150     | 21.143        |

Függő változó: országok szerint mért idegenellenesség (az itemekkel való egyetértés aggregált mutatója)



# Az idegenellenesség lineáris regressziós magyarázó modellje, attitűd változókkal

GFE 2008: regressziós béták

|  | Nagy-Britannia | Németország | Magyarország | Olaszország | Hollandia | Portugália | Lengyelország |
|--|----------------|-------------|--------------|-------------|-----------|------------|---------------|
| Tekintélyelvűség                             | .133           | .253        | .093         | .340        | .132      | .172       | .172          |
| Társadalmi dominancia                        | .143           |             |              |             | .144      | .090       | .078          |
| Politikai elidegenedés                       | .131           | .131        | .084         | .077        | .081      |            |               |
| Társadalmi távolság                          |                | -.071       | .179         |             |           |            | .127          |
| Fenyegetettség érzet                         | .557           | .441        | .387         | .382        | .445      | .503       | .279          |
| Általános bizalom                            |                | .133        |              |             |           |            |               |
| Negatív érzések a csoportközi kapcsolatokban | .083           | .249        | .231         | .117        | .154      | .114       | .249          |
| Biztonságérzet hiánya                        |                | .068        |              |             |           |            | .131          |
|  |                |             |              |             |           |            |               |
| Illesztett R négyzet                         | .648           | .621        | .367         | .537        | .540      | .426       | .325          |
| F érték                                      | 109.975        | 102.694     | 35.006       | 71.980      | 73.818    | 48.106     | 30.420        |

Függő változó: országok szerint mért idegenellenesség (az itemekkel való egyetértés aggregált mutatója)

Az idegenellenesség mértéke 24 országban  
ISSP 2003,  
100 pontos skálán mért átlagok

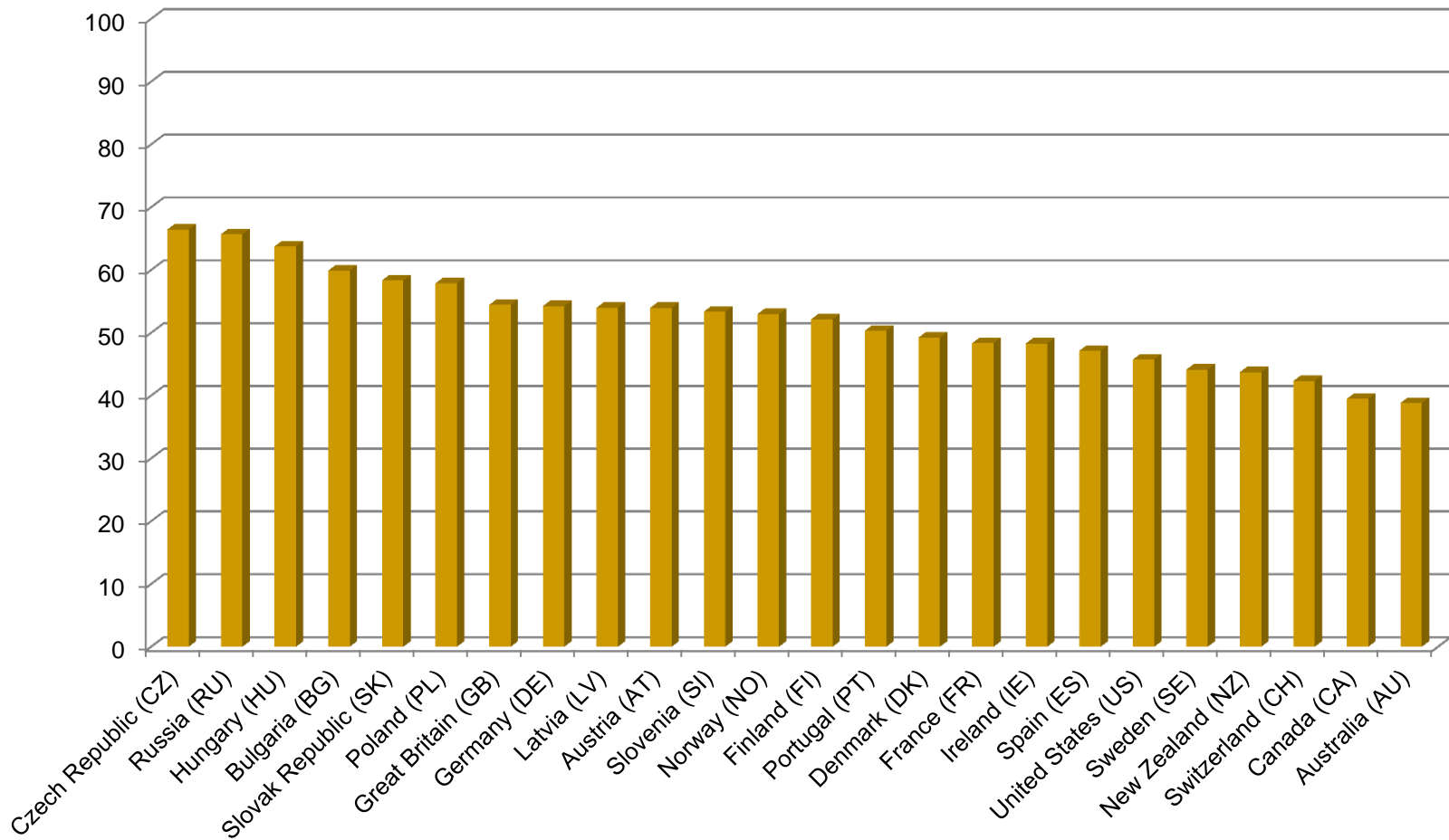

# Az idegenellenesség mértéke Magyarországon három időpontban

ISSP 100 fokú skálaátlagok

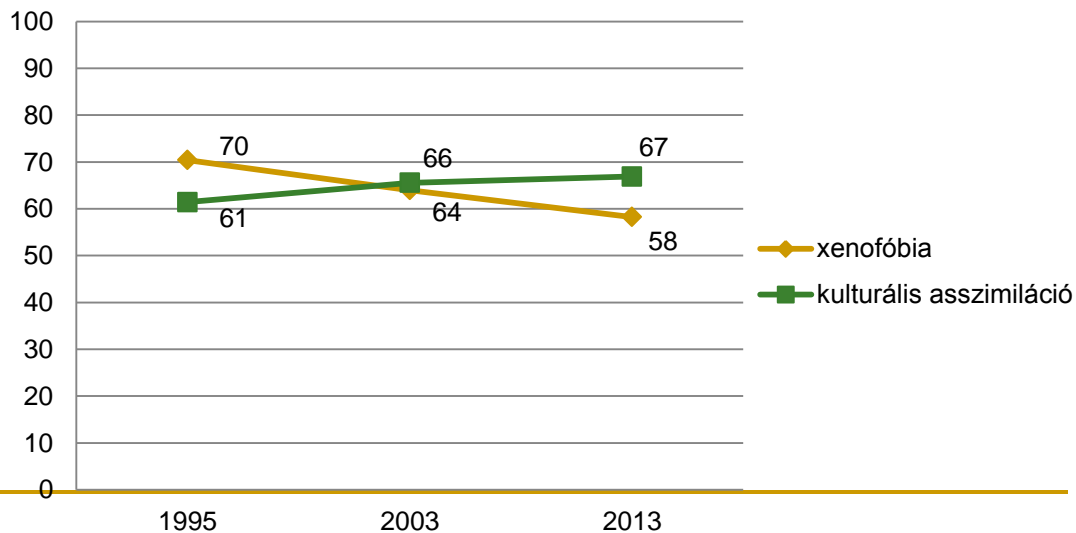
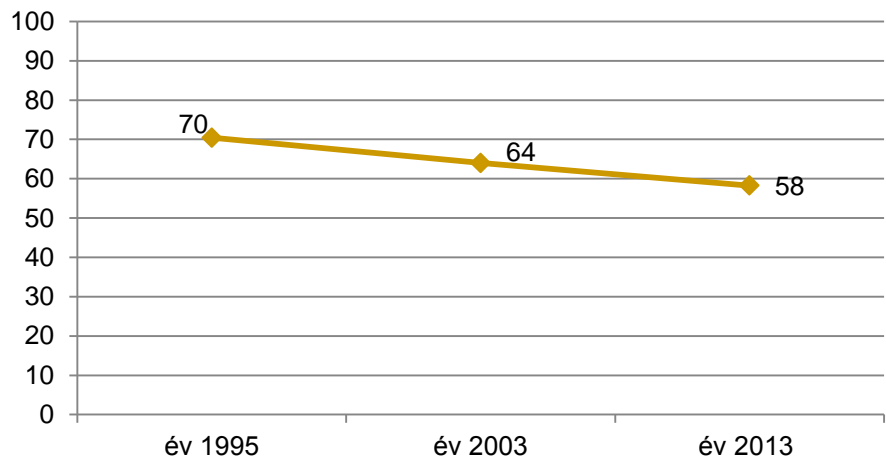

# Az idegenellenesség logisztikus regressziós magyarázó modellje 23 országban

ISSP 2003,

függő változó:  
idegenellenesség  
agregált változója  
100 pontos  
skálaátlag

|                         | B      | S.E. | Wald    | df | Sig. | Exp(B) |
|-------------------------|--------|------|---------|----|------|--------|
| Bevándorlók aránya      | -.528  | .093 | 32.078  | 1  | .000 | .590   |
| Exkluzív kategorizáció  | .158   | .014 | 130.877 | 1  | .000 | 1.171  |
| Modernizációs büszkeség | -.524  | .032 | 261.560 | 1  | .000 | .592   |
| Szimbolikus büszkeség   | .031   | .029 | 1.142   | 1  | .285 | 1.032  |
| etnocentrizmus          | .223   | .031 | 51.220  | 1  | .000 | 1.250  |
| nacionalizmus           | .603   | .026 | 545.949 | 1  | .000 | 1.828  |
| Előtetett asszimiláció  | .667   | .026 | 640.523 | 1  | .000 | 1.948  |
| Országok                |        |      | 925.785 | 22 | .000 |        |
| Australia (AU)          | -1.785 | .130 | 188.400 | 1  | .000 | .168   |
| Germany (DE)            | .321   | .142 | 5.087   | 1  | .024 | 1.378  |
| Great Britain (GB)      | -.047  | .148 | .103    | 1  | .749 | .954   |
| United States (US)      | -.539  | .128 | 17.630  | 1  | .000 | .583   |
| Austria (AT)            | .250   | .145 | 2.978   | 1  | .084 | 1.284  |
| Hungary (HU)            | .912   | .146 | 38.898  | 1  | .000 | 2.490  |
| Ireland (IE)            | -.085  | .136 | .387    | 1  | .534 | .919   |
| Norway (NO)             | -.205  | .129 | 2.535   | 1  | .111 | .815   |
| Sweden (SE)             | -.902  | .155 | 33.924  | 1  | .000 | .406   |
| Czech Republic (CZ)     | 1.273  | .167 | 58.174  | 1  | .000 | 3.571  |
| Slovenia (SI)           | .260   | .131 | 3.922   | 1  | .048 | 1.296  |
| Poland (PL)             | .013   | .139 | .009    | 1  | .924 | 1.013  |
| Bulgaria (BG)           | -.102  | .159 | .411    | 1  | .521 | .903   |
| Russia (RU)             | .527   | .132 | 15.980  | 1  | .000 | 1.694  |
| Canada (CA)             | -1.452 | .155 | 87.719  | 1  | .000 | .234   |
| Spain (ES)              | -.856  | .131 | 42.418  | 1  | .000 | .425   |
| Latvia (LV)             | .260   | .147 | 3.150   | 1  | .076 | 1.297  |
| Slovak Republic (SK)    | .220   | .141 | 2.416   | 1  | .120 | 1.246  |
| France (FR)             | -.440  | .136 | 10.503  | 1  | .001 | .644   |
| Portugal (PT)           | -.924  | .131 | 50.027  | 1  | .000 | .397   |
| Denmark (DK)            | -.679  | .137 | 24.393  | 1  | .000 | .507   |
| Switzerland (CH)        | -.314  | .166 | 3.590   | 1  | .058 | .731   |
| Finland (FI) REF        |        |      |         |    |      |        |
| Constant                | -.902  | .134 | 45.338  | 1  | .000 | .406   |

---

## Idegenellenesség magyarázata összességében:

- Ideológiai komponens a legerősebb (GFE: autoriter beállítódás, rendszerigazolás, társadalmi dominancia, politikai elidegenedés), a nacionalizmus, ethnocentrismus, asszimilációs kényszer (ISSP)
  - Személyes frusztráció másodlagos (fenyegetettség, bizalmatlanság, biztonság el vesztese, negatív csoportközi érzelmek )
  - Szubjektív státushátas és jóléti sovinizmus is gyengébb
-

# És mi történt 2015 során?

- Csak találgatni lehet
- 2015 tavaszától előbb csak a TÁRKI, majd nyártól más kutatóhelyek is mérni kezdték
- Az eredmények egyenlőre ellentmondásosak
- Egyik legutolsó mérés Magyarországon (is) az Eurobarometer, 2015 szeptembere
  - Az európai közös megoldás és kvótarendszer támogatása
  - Közös elosztás
  - Egységes eljárás

## Miközben

- A legális migránsokra nincs szükség a gazdaságban
- EU-ból való bevándorlókra nincs szükség gazdaságilag
- EU-ból való bevándorlókra és kulturális sokszínűségre nincs szükség